

PIANO INTEGRATO DI AMMINISTRAZIONE E ORGANIZZAZIONE (PIAO) TRIENNIO 2026 -2028

Consorzio-Azienda Centro residenziale di cura Media Pusteria

Via Goethe, 15

39031 Brunico

Telefono 0039 0474 412600

info@casadiriposo-brunico-valdaora.it

brunaltpec@legalmail.it

www.altenheime-bruneck-olang.it

Approvato con delibera del CdA n. 2 del 27.01.2026

(ai sensi dell'art. 6 del D.L. 09.06.2021, n. 80, convertito, con modificazioni, dalla L. 06.08.2021, n.113)

Elenco cronologico deliberazione di approvazione:

1. Piano integrato di amministrazione e organizzazione (PIAO) triennio 2022 – 2024, approvato con delibera del CdA n. 133 del 30.12.2022
2. Piano integrato di amministrazione e organizzazione (PIAO) triennio 2023 – 2025, approvato con delibera del CdA n. 25 del 30.03.2023
3. Piano integrato di amministrazione e organizzazione (PIAO) triennio 2024 – 2026, approvato con delibera del CdA n. 27 del 21.03.2024
4. Piano integrato di amministrazione e organizzazione (PIAO) triennio 2025 – 2027, approvato con delibera del CdA n. 31 del 26.03.2025
5. Piano integrato di amministrazione e organizzazione (PIAO) triennio 2026 – 2028, approvato con delibera del CdA n. 2 del 27.01.2026

SOMMARIO

1) INTRODUZIONE.....	3
2) SEZIONE SCHEDA ANAGRAFICA.....	4
3) SEZIONE VALORE PUBBLICO, PERFORMANCE E ANTICORRUZIONE... ..	5
4) SOTTOSEZIONE RISCHI CORRUTTIVI E TRASPARENZA.....	7
5) SEZIONE ORGANIZZAZIONE E CAPITALE UOMO.....	28
6) SEZIONE SMART WORKING.....	32
7) SEZIONE MONITORAGGIO.....	33

1) INTRODUZIONE

Il Piano integrato di attività e organizzazione (PIAO) è stato introdotto dall'articolo 6 del decreto-legge 9 giugno 2021, n. 80, recante "Misure urgenti per il rafforzamento della capacità amministrativa delle pubbliche amministrazioni funzionale all'attuazione del Piano nazionale di ripresa e resilienza (PNRR) e per l'efficienza della giustizia", convertito, con modificazioni, dalla legge 6 agosto 2021, n. 113.

L'intento perseguito dal legislatore statale è stato quello di assorbire molti degli atti di pianificazione cui sono tenute le amministrazioni, razionalizzandone la disciplina in un'ottica di massima semplificazione. Il PIAO è da intendersi quindi come un documento di programmazione unico, volto a definire obiettivi della performance, della gestione del capitale umano, dello sviluppo organizzativo, della formazione e della valorizzazione delle risorse interne, del reclutamento, della trasparenza e dell'anticorruzione, della pianificazione delle attività, ecc.

La Regione autonoma Trentino-Alto Adige/Südtirol ha recepito la disciplina statale, assicurandone la compatibilità con l'ordinamento regionale. Per quanto riguarda i rapporti tra la disciplina in materia di PIAO e l'ordinamento regionale, si evidenzia che in data 19 dicembre 2022 è stata approvata la legge regionale, n. 7, recante "*Legge regionale collegata alla legge regionale di stabilità 2023*" che, all'articolo 3, disciplina la materia di Piano integrato di attività e organizzazione (PIAO). L'articolo 3 prevede infatti che, a decorrere dal 2023, si recepiscano interamente i contenuti dell'articolo 6 del citato D.L. n. 80/2021, senza più limitare la compilazione alle sole parti del PIAO relative alle lettere a) e d) del medesimo articolo, già di compilazione obbligatoria.

Con riferimento alle Aziende Pubbliche di Servizi alla Persona, secondo quanto disposto dall'articolo 3, comma 3, rimane fermo quanto previsto dall'articolo 4, comma 2, della legge regionale n. 7 del 2021,¹ pertanto ad esse **si applicano le semplificazioni previste dall'articolo 6, commi 6 e 8, del D.L. n. 80/2021, individuate rispettivamente per le amministrazioni con meno di cinquanta dipendenti** e per gli enti locali con meno di 15.000 abitanti.

Il Consorzio-azienda Centro residenziale di cura Media Pusteria applica le semplificazioni di cui agli articoli precedenti in quanto opera nello stesso ambito sociale.

In definitiva, le sezioni del PIAO da ritenersi di **compilazione obbligatoria** per gli enti ad ordinamento regionale, **con meno di cinquanta dipendenti (disciplina estesa a tutte le APSP ed inseguito anche i consorzi-aziende ai sensi di Legge Regionale)**, sono le seguenti:

- Scheda anagrafica;
- Sezione Anticorruzione;
- Sezione Organizzazione e Capitale Umano
- Struttura organizzativa
- Organizzazione del lavoro agile
- Piano triennale dei fabbisogni di personale.

2) SEZIONE SCHEDA ANAGRAFICA DELL'AMMINISTRAZIONE

Nome Amministrazione	CENTRO RESIDENZIALE DI CURA MEDIA PUSTERIA
Tipologia	Ente Pubblico non economico
Sede legale	Brunico
Contatti	0474 412600 – info@casadiriposo-brunico-valdaora.it
Codice fiscale / Partita IVA	9200868024 - 01373870219
Sito internet	www.altenheime-bruneck-olang.it
Consiglio di Amministrazione adottante	Kofler Angelika, Puppatti Margit, Falkensteiner Markus, Nicolussi-Leck Heiner, Schenk Anna Elisabeth
Direttore	Müller Werner
RPCT	Müller Werner
DPO	Lanzetta Pietrao
Responsabile per la transizione al digitale	Müller Werner
RASA	Müller Werner
Revisore del conto	Mariucci Stefano

3) SEZIONE VALORE PUBBLICO, PERFORMANCE E ANTICORRUZIONE

Valore pubblico

L'Azienda ha per scopi il consolidamento, la crescita del benessere personale, relazionale e sociale, l'assistenza a persone che si trovano in situazioni di bisogno, rivolta in maniera particolare alla popolazione anziana, attraverso lo svolgimento di servizi

- residenziali in forma continuativa (ammissioni a tempo indeterminato)
- servizi semiresidenziali in forma temporanea (ricoveri a tempo determinato, ricoveri diurni)
- servizi domiciliari (somministrazione pasti per esterni, trasporto, ecc.) in conformità alla vigente legislazione
- sostegno e consulenza a familiari coinvolti nella cura e assistenza.

I risultati attesi nel triennio 2026-2028 in termini di obiettivi programmati generali e specifici, sono valore aggiunto per il Centro residenziale di cura Media Pusteria. In specifico sono orientati al benessere dell'anziano che necessita di particolari attenzione e cure. Gli obiettivi di valore pubblico generati dall'azione amministrativa hanno come fine l'incremento del benessere economico e sociale del proprio contesto di riferimento, dei cittadini e del tessuto produttivo. Il Centro residenziale di cura Media Pusteria è un importante datore di lavoro e costituisce un valore aggiunto per il territorio comunale e per le persone che ci vivono.

La sottosezione non è strettamente obbligatoria, non essendo espressamente richiesta dal DM n. 132 DEL 30/06/2022 per gli Enti pubblici di piccole dimensioni. La L.R. del 19 dicembre 2022, n. 7, confermando l'impostazione della precedente L.R. n.7 del 20 dicembre 2021, infatti assoggetta la APSP e in seguito anche il consorzio-azienda Centro residenziale di Cura Media Pusteria, indipendentemente dal numero dei dipendenti, alle disposizioni semplificatorie in tema di PIAO previste per le amministrazioni con meno di cinquanta dipendenti e per gli enti locali con meno di 15.000 abitanti. Ciò premesso si fa qui riferimento alle previsioni generali contenute nella Sezione strategica del documento di programmazione, che per il consorzio-azienda Centro residenziale di cura Media Pusteria è il Piano Programmatico aziendale 2026 - 2028.

Performance

La sottosezione non è strettamente obbligatoria, non essendo espressamente richiesta dal DM 30/06/2022 per gli enti assoggettati all'adozione del PIAO in forma semplificata. In ogni caso la norma prevede di fare qui riferimento al Piano delle Performance di cui al D. Lgs. 150/2009, decreto al quale l'Ente non è assoggettato. La programmazione degli obiettivi e degli indicatori di performance, di efficienza e di efficacia è collocata negli obiettivi strategici programmati per l'anno 2026-2028. Gli obiettivi strategici programmati specificamente riferibili direttamente al Direttore, e sulla realizzazione dei quali egli è specificamente valutato, per il triennio considerato sono:

- I. Sviluppo e implementazione di servizi*
 - *Costruzione residenza per anziani nel comune membro Falzes*
 - *Ampliamento residenza per anziani nel comune membro Valdaora*
 - *Rinnovo impianto*
 - *Introduzione di sistemi di monitoraggio supportati da KI*
 - *Conversione dell'illuminazione esistente a LED*
 - *Sostituzione e ammodernamento dell'impianto di illuminazione di emergenza esistente*
 - *Sostituzione dell'impianto di allarme antincendio esistente*
 - *Installazione di nuove barriere per le scale nei corridoi*
 - *Installazione di un sistema transponder nell'area dedicata ai pazienti affetti da demenza*
 - *Sostituzione di ribaltatrice, impastatrice, fornello e brasiera a pressione*
- II. Consolidamento, acquisizione, sviluppo e fidelizzazione del personale*
 - *Implementazione delle norme di salute e sicurezza sul lavoro e della privacy*
 - *Accompagnamento e sviluppo dei dipendenti nell'ambito della supervisione*
 - *Esecuzione dei concorsi banditi per la copertura definitiva di vari posti di lavoro*
 - *Formazione continua*
 - *Rispetto delle disposizioni in materia di sicurezza informatica e resilienza delle infrastrutture digitali*
- III. Rafforzamento dell'immagine aziendale*
 - *Progetti per migliorare l'identità aziendale*
 - *Ottimizzazione della digitalizzazione*
- IV. Sistema di gestione integrato*
 - *Vari progetti per migliorare i singoli processi del sistema di gestione EFQM e RQA*

Il Direttore verrà valutato direttamente sulla capacità di condurre la struttura al raggiungimento degli obiettivi che il consorzio-azienda Centro residenziale di cura Media Pusteria si è data.

Il sistema di valutazione delle performance del personale dipendente è regolato dall'articolo 79 del contratto collettivo intercompartimentale del 12.02.2008, dall'articolo 50 del testo unico degli accordi di comparto per i dipendenti dei comuni, delle comunità comprensoriali e delle APSP e dal contratto decentrato sottoscritto in data 20.10.2020

Poiché il consorzio-azienda Centro residenziale di cura Media Pusteria è stato qualificato come soggetto importante/essenziale NIS2, nel prossimo triennio sarà onere del Direttore operare affinché l'intera struttura metta in campo le azioni e le procedure di sicurezza organizzativa e tecnologica richieste dalla norma in questione.

4) SOTTOSEZIONE RISCHI CORRUTTIVI E TRASPARENZA

Ai sensi del DM n. 132 del 30.06.2022, la sottosezione è predisposta dal Responsabile della prevenzione della corruzione e della trasparenza (RPCT) sulla base degli obiettivi strategici in materia di prevenzione della corruzione e trasparenza definiti dal CdA, ai sensi della legge n. 190 del 2012, in modo integrato a quelli specifici programmati in modo funzionale alle strategie di creazione di valore.

Come indicato nella rilevazione relativa all'attestazione sul grado di assolvimento degli obblighi di pubblicazione del 16.07.2025, (chiusa ed acquisita a sistema con numero di registrazione 10985 dal ANAC), alla luce dei monitoraggi semestrali e del riesame effettuato dal RPCT, verificata l'effettività e l'efficacia delle misure adottate, rilevata l'assenza di fenomeni corruttivi nel consorzio-azienda Centro residenziale di cura Media Pusteria, in assenza di cambiamenti organizzativi significativi nel corso del 2025, il consorzio-azienda Centro residenziale di cura Media Pusteria si avvale della facoltà prevista dall'articolo 2, comma 5bis della L.R. n.7/2005, dal PNA 2022, confermato dal PNA 2024 per i piccoli comuni, di prorogare per il 2026 le misure adottate in prima istanza con il PIAO 2025-2027, e già prorogate per il 2026, che si riportano integralmente. Con riferimento alle integrazioni alla presente sottosezione operate con il PIAO 2025-2027, esse si intendono integralmente confermate, sia in ordine alle modalità di individuazione del Responsabile della prevenzione della corruzione e della trasparenza, sia con riferimento alle misure alternative alla rotazione ordinaria ivi previste.

Il consorzio-azienda Centro residenziale di cura Media Pusteria è impegnato nell'adeguamento della propria sezione "Amministrazione Trasparente" agli schemi tipo obbligatori dettati da ANAC, all'attualizzazione della sottosezione "Bandi di Gara e contratti" e tenendo conto della digitalizzazione dei contratti.

Premessa

Obiettivo di questa sezione è quello di definire le azioni che l'amministrazione vuole attuare per tutelare, anche tramite la razionalizzazione delle attività amministrative di competenza, la legittimità, l'integrità e la trasparenza dell'operato dei propri dipendenti e amministratori. Al fine di definire adeguate e concrete misure di prevenzione della corruzione e di trasparenza, la stesura è stata preceduta da un'analisi del contesto esterno ed interno al consorzio-azienda Centro di cura Media Pusteria, e coordinata con gli altri strumenti di programmazione strategica e operativa, siano essi assorbiti o meno nel presente PIAO.

L'ordine di trattazione degli argomenti è stato rivisto alla luce delle indicazioni del Vademecum prodotto da ANAC in data 02.02.2022 e del modello semplificato previsto dal DM 122/2022. Il presente documento vuole inoltre cogliere la sollecitazione ministeriale alla massima semplificazione e aderenza alla realtà operativa. Il piano è corredato infine da una serie di allegati, volti ad illustrare nel dettaglio gli esiti del processo di gestione del rischio.

La presente sezione del PIAO si muove in continuità rispetto ai precedenti piani anticorruzione adottati dal consorzio-azienda Centro residenziale di cura Media Pusteria. Sono quindi presenti:

- Analisi del livello di rischio delle attività svolte;
- Sistema di misure, procedure e controlli tesi a prevenire situazioni lesive per la trasparenza e l'integrità delle azioni e dei comportamenti del personale.

A partire dal 2020 anche per le APSP e in seguito per i consorzio-aziende della Regione Trentino-Alto Adige trovano applicazione, in forza delle previsioni dell'art. 6 della Legge regionale 27.07.2020, n. 3, le previsioni semplificatorie dell'aggiornamento 2018 al PNA, ribadite dal PNA 2019 a favore dei comuni di piccole e piccolissime dimensioni. In particolare, queste semplificazioni riguardano:

- Collegamenti con l'albo pretorio online e semplificazioni attraverso collegamenti ipertestuali;
- Tempistica delle pubblicazioni; • Semplificazioni di specifici obblighi del d.lgs. n. 33/2013;
- Pubblicazione dei dati in tabelle;
- Semplificazioni per l'adozione annuale del piano triennale anticorruzione e trasparenza (PTPCT);
- Nomina e funzioni del Responsabile della prevenzione della corruzione e della trasparenza.

Parte generale

Obiettivi

Le attività previste come strumenti di lotta alla corruzione trovano inserimento nella programmazione strategica aziendale come obiettivi e indicatori nel piano attività annuale e nel piano strategico.

Soggetti coinvolti

Il Responsabile della prevenzione della corruzione e della trasparenza

Con delibera n. 13 del 28.01.2014 il Consiglio di Amministrazione ha provveduto a nominare Werner Müller quale Responsabile Anticorruzione e Trasparenza, ai sensi dell'articolo 1, comma 7 della Legge 190/2012 come modificato dall'art. 41 lettera f) del D. Lgs. n. 97/2016. La predetta nomina non ha comportato né comporterà per il consorzio-azienda Centro residenziale di cura Media Pusteria aggravio di spesa. La designazione del RPCT è stata comunicata all'Autorità Nazionale Anticorruzione.

Ratio della Nomina: L'organo di indirizzo ha valutato di attribuire lo svolgimento del ruolo di RPCT all'unico dirigente amministrativo presente in struttura. Nei fatti egli risulta essere l'unica figura in grado di esercitare la funzione con la necessaria professionalità, autonomia e effettività, l'unica in grado di incidere effettivamente sulla realtà organizzativa e gestionale dell'Ente, essendole attribuiti funzioni e poteri idonei per lo svolgimento del delicato incarico. La scelta, pur nella consapevolezza del fatto che il Direttore medesimo è necessariamente implicato nello svolgimento di funzioni critiche sotto il profilo del rischio corruttivo, è operata sulla falsariga di quanto fatto dallo stesso legislatore, il quale con la Legge 190/2012 all' art. 1, co. 7 individua, di norma, nella figura del segretario comunale o del dirigente apicale il RPCT per l'ente locale. È infatti il Direttore l'unica figura in consorzio-azienda Centro residenziale di cura Media Pusteria in grado di interloquire autorevolmente con gli organi di indirizzo e con l'intera struttura amministrativa. È dipendente e gode di una certa stabilità di rapporto, anche se

non è del tutto esente da profili di possibile conflitto di interesse essendogli attribuite importanti funzioni gestorie. Sull'imparzialità dell'operato del RPCT/Direttore vigila il CdA che l'ha nominato che ha il potere, all'occorrenza, di nominare un sostituto nella gestione di quelle pratiche per le quali lo stesso Direttore si rivelasse in potenziale, o attuale, conflitto di interesse. Nella nomina del Direttore il CdA ha avuto in ogni caso cura di verificarne il profilo etico e la dirittura morale.

Oneri: La predetta nomina non ha comportato né comporterà per l'Azienda aggravio di spesa. L'incarico di Responsabile della prevenzione della corruzione non è remunerato ma rientra nei compensi relativi all'incarico di Direttore.

L'Azienda assicura al Responsabile della prevenzione della corruzione lo svolgimento di adeguati percorsi formativi e di aggiornamento, anche con il supporto dell'associazione rappresentativa ARPA. Gli è garantito inoltre, in considerazione del suo delicato compito organizzativo e di raccordo, un adeguato supporto, mediante la assegnazione di appropriate risorse umane, strumentali e finanziarie, nei limiti della disponibilità di bilancio.

Considerata l'ampiezza e la delicatezza delle attribuzioni del Responsabile della prevenzione della corruzione, l'Ente valuta ogni misura che possa supportare lo svolgimento delle sue funzioni, assicurando autonomia e poteri di impulso.

Pubblicità e Trasparenza: La designazione del RPCT è stata comunicata alla Autorità Nazionale Anticorruzione e registrata nell'apposita banca dati. I dati della nomina sono pubblicati sul sito web istituzionale nella sezione Amministrazione Trasparente, sottosezione Altri contenuti, Prevenzione della Corruzione.

Il Responsabile Protezione dei dati (DPO)

L'Azienda ha affidato il ruolo a Alfazeta Legal Business, Lanzetta Pietro in data 19.12.2024. Laddove si verificassero istanze di accesso ai dati personali o di riesame di decisioni sull'accesso civico generalizzato, il RPCT si avvarrà del supporto del DPO. Come noto, le istanze di riesame, per quanto possano riguardare profili attinenti alla protezione dei dati personali, sono decise dal RPCT con richiesta di parere al Garante per la protezione dei dati personali ai sensi dell'art. 5, co. 7, del d.lgs. 33/2013.

Analogamente il DPO potrà essere coinvolto nella valutazione dei profili di correttezza del trattamento dei dati personali sul sito web istituzionale nella sezione Amministrazione Trasparente.

In particolare, ai sensi dell'art. 5 del Regolamento (UE) 2016/679, assumono rilievo i principi di adeguatezza, pertinenza e limitazione a quanto necessario rispetto alle finalità per le quali i dati personali sono trattati («minimizzazione dei dati») (par. 1, lett. c).

Il RASA

Il Responsabile dell'Anagrafe per la stazione appaltante (RASA) per l'Azienda è Werner Müller, abilitato al ruolo secondo le modalità operative indicate nel Comunicato ANAC del 28 ottobre 2013.

L'Associazione Residenze per Anziani dell'Alto Adige (ARPA/VDS)

Per consolidare il processo di implementazione del Piano il consorzio-azienda Centro residenziale di cura Media Pusteria si è avvalsa del supporto di Formazione-Azione organizzato dal consorzio-azienda Centro residenziale di cura Media Pusteria/VDS. Lungo il percorso assistito è stato possibile affinare e omogeneizzare la metodologia di analisi e gestione dei rischi e di costruzione delle azioni di miglioramento, anche grazie al confronto con realtà omogenee del territorio.

L'importanza del ruolo delle associazioni degli enti pubblici nell'accompagnamento del processo per l'integrità e la trasparenza è stato tra l'altro enfatizzato anche dal Piano Nazionale Anticorruzione 2019, e costituisce una prova evidente di intelligenza territoriale.

Processo

Principio di delega – obbligo di collaborazione – corresponsabilità

La progettazione della presente sezione, nel rispetto del principio funzionale della delega, prevede il massimo coinvolgimento dei funzionari con responsabilità organizzativa sulle varie strutture dell'Ente, anche eventualmente come soggetti titolari del rischio ai sensi del PNA. In questa logica si ribadiscono in capo alle figure apicali l'obbligo di collaborazione attiva e la corresponsabilità nella promozione ed adozione di tutte le misure atte a garantire l'integrità dei comportamenti individuali nell'organizzazione. A questi fini si è provveduto al trasferimento e all'assegnazione, a detti Responsabili, delle seguenti funzioni:

- Collaborazione per l'analisi organizzativa e l'individuazione delle varie criticità;
- Collaborazione per la mappatura dei rischi all'interno delle singole unità organizzative e dei processi gestiti, mediante l'individuazione, la valutazione e la definizione degli indicatori di rischio;
- Progettazione e formalizzazione delle azioni e degli interventi necessari e sufficienti a prevenire la corruzione e i comportamenti non integri da parte dei collaboratori in occasione di lavoro.

Si assume che attraverso l'introduzione e il potenziamento di regole generali di ordine procedurale, applicabili trasversalmente in tutti i settori, si potranno affrontare e risolvere anche criticità, disfunzioni e sovrapposizioni condizionanti la qualità e l'efficienza operativa dell'Amministrazione.

L'approccio metodologico adottato

Finalità

Il PIAO intende consolidare, all'interno del consorzio-azienda Centro residenziale di cura Media Pusteria, un sistema organico di strumenti per la prevenzione della corruzione.

Tale prevenzione non è indirizzata esclusivamente alle fattispecie di reato previste dal Codice Penale, ma anche a quelle situazioni di rilevanza non criminale, ma comunque atte a evidenziare una disfunzione della Pubblica Amministrazione dovuta all'utilizzo delle funzioni attribuite non per il perseguimento dell'interesse collettivo bensì di quello privato. Per interesse privato si intendono sia l'interesse del singolo dipendente/gruppo di dipendenti che di una parte terza.

Il processo corruttivo deve intendersi peraltro attuato non solo in caso di sua realizzazione ma anche nel caso in cui rimanga a livello di tentativo. Come declinato anche dal Piano Nazionale Anticorruzione del 2019, i principali obiettivi da perseguire, attraverso idonei interventi, sono:

- Ridurre le opportunità che si manifestino casi di corruzione;
- Aumentare la capacità di scoprire casi di corruzione;
- Creare un contesto sfavorevole alla corruzione.

Metodologia

La metodologia adottata, si rifà a due approcci considerati di eccellenza negli ambiti organizzativi (banche, società multinazionali, pubbliche amministrazioni estere, ecc.) che già hanno efficacemente affrontato tali problematiche.

1) L'approccio dei sistemi normati, che si fonda:

- Sul principio di documentabilità delle attività svolte, per cui, in ogni processo, le operazioni e le azioni devono essere verificabili in termini di coerenza e congruità, in modo che sia sempre attestata la responsabilità della progettazione delle attività, della validazione, dell'autorizzazione, dell'effettuazione;
- Sul principio di documentabilità dei controlli, per cui ogni attività di supervisione o controllo deve essere documentata e firmata da chi ne ha la responsabilità. In coerenza con tali principi, sono da formalizzare procedure, check-list, regolamenti, criteri e altri strumenti gestionali in grado di garantire omogeneità, oltre che trasparenza e equità;

2) L'approccio mutuato dal D. Lgs. 231/2001, con le dovute contestualizzazioni, che prevede che l'ente non sia responsabile per i reati commessi (anche nel suo interesse o a suo vantaggio) se sono soddisfatte le seguenti condizioni:

- Se prova che l'organo dirigente ha adottato ed efficacemente attuato, prima della commissione del fatto, modelli di organizzazione e di gestione idonei a prevenire reati della specie di quello verificatosi;
- Se il compito di vigilare sul funzionamento e l'osservanza dei modelli e di curare il loro aggiornamento è stato affidato a un organismo dell'ente dotato di autonomi poteri di iniziativa e di controllo;
- Se non vi è stata omessa o insufficiente vigilanza da parte dell'organismo suddetto.

Detti approcci, pur nel necessario adattamento, sono in linea con i Piani Nazionali Anticorruzione e gli aggiornamenti succedutisi nel tempo.

Il percorso di costruzione ed aggiornamento del piano

Gli aspetti presi in considerazione

Nel percorso di costruzione del Piano sono stati tenuti in considerazione diversi aspetti:

1) Il coinvolgimento dei Responsabili operanti nelle aree a più elevato rischio nell'attività di analisi e valutazione, di proposta e definizione delle misure e di monitoraggio per l'implementazione del Piano; tale attività, che non sostituisce ma integra la opportuna formazione rispetto alle finalità e agli strumenti dal Piano stesso, è stata il punto di partenza per la definizione di azioni preventive efficaci rispetto alle reali esigenze dell'Ente;

2) Il coinvolgimento degli amministratori anche nella fase di progettazione, attraverso l'informativa resa al CdA in merito agli indirizzi che si sono seguiti/si intendono seguire per la predisposizione/aggiornamento del Piano. Il ruolo del CdA è più strettamente operativo, potendosi essa esprimere anche in corso di progettazione del PTPC, oltre che in sede di approvazione ed adozione;

3) La rilevazione delle misure di contrasto (procedimenti a disciplina rinforzata, controlli specifici, particolari valutazioni ex post dei risultati raggiunti, particolari misure nell'organizzazione degli uffici e nella gestione del personale addetto, particolari misure di trasparenza sulle attività svolte) anche già adottate, oltre alla indicazione delle misure che, attualmente non presenti, si prevede di adottare in futuro. Si è in tal modo costruito un piano che, valorizzando il percorso virtuoso già intrapreso dall'amministrazione, mette a sistema quanto già positivamente sperimentato purché coerente con le finalità del piano;

4) L'impegno a stimolare e recepire le eventuali osservazioni dei portatori di interessi sui contenuti delle misure adottate nelle aree a maggior rischio di comportamenti non integri, per poter arricchire l'approccio con l'essenziale punto di vista dei fruitori dei servizi erogati, e nel contempo rendere consapevoli gli interessati degli sforzi messi in campo dall'organizzazione per rafforzare e sostenere l'integrità e trasparenza dei comportamenti dei suoi operatori a tutti i livelli;

5) La sinergia con quanto già realizzato o in progettazione nell'ambito della trasparenza, ivi compresi:

- L'attivazione del sistema di trasmissione delle informazioni al sito web dell'amministrazione;
- L'attivazione del diritto di accesso civico ordinario e generalizzato, di cui al citato D.lgs. n.33/2013, così come modificato dal D. Lgs. 97/2016, e confermato dalle L.R.10 /2014 e L.R. 16/2016 in tema di trasparenza;

6) La previsione e l'adozione di specifiche attività di formazione del personale e degli amministratori, con attenzione prioritaria al responsabile anticorruzione dell'amministrazione e ai responsabili amministrativi competenti per le attività maggiormente esposte al rischio di corruzione, ma che coinvolgono anche tutto il personale dell'amministrazione in relazione alle tematiche della legalità ed eticità dei comportamenti individuali;

7) La continuità con le azioni intraprese con i precedenti Piani Triennali di prevenzione della Corruzione;

8) Lo studio e la valutazione del contesto esterno ed interno, per poter meglio calibrare le misure da intraprendere.

Inoltre, si è ritenuto opportuno sin dal primo PTPC adottato, come previsto nella circolare n. 1 del 25 gennaio 2013 del Dipartimento della Funzione Pubblica e ribadito dal PNA 2015, ampliare il concetto di

corruzione, ricomprendendo tutte quelle situazioni in cui “nel corso dell’attività amministrativa, si riscontri l’abuso, da parte di un soggetto, del potere a lui affidato al fine di ottenere vantaggi privati. (...) Le situazioni rilevanti sono quindi più ampie della fattispecie penalistica e sono tali da ricomprendere non solo l’intera gamma dei delitti contro la Pubblica Amministrazione disciplinati nel Titolo II, capo I del codice penale, ma anche le situazioni in cui, a prescindere dalla rilevanza penale, venga in evidenza un malfunzionamento dell’amministrazione a causa dell’uso a fini privati delle funzioni attribuite”.

Il contesto esterno

L’analisi del contesto esterno ha come obiettivo quello di evidenziare se e come le caratteristiche dell’ambiente nel quale l’Ente è chiamato ad operare, con riferimento, ad esempio, a variabili culturali, criminologiche, sociali ed economiche del territorio, possano favorire il verificarsi di fenomeni corruttivi al proprio interno. A tal fine, sono stati considerati sia i fattori legati al territorio della Provincia di Bolzano e della Regione Trentino Alto-Adige, sia le relazioni e le possibili influenze esistenti con i portatori e i rappresentanti di interessi esterni.

Comprendere le dinamiche territoriali di riferimento e le principali influenze e pressioni a cui un ente è sottoposto, consente infatti di indirizzare con maggiore efficacia e precisione la strategia di gestione del rischio.

Deviazione dell’agire pubblico

Il livello di corruzione percepita (CPI misurato annualmente da Transparency International) pone l’Italia, nonostante i progressi registrati nel 2022, agli ultimi posti in Europa.

Il dato di CPI risultante in Trentino-Alto Adige, secondo gli standard di EQI (European Quality of Government Index), è peraltro il migliore d’Italia.

Nella classifica europea, la provincia di Bolzano si colloca al 40° posto su 209 regioni della UE, performance in qualche modo rassicurante.

Recentemente il Ministero dell’interno ha presentato al Parlamento la relazione sull’attività svolta nel secondo semestre 2022 dalla DIA, Direzione Investigativa Antimafia.

In tale Relazione, si trovano interessanti approfondimenti in merito alla situazione Regionale e Provinciale che aiutano a comprendere il contesto esterno al consorzio-azienda Centro residenziale di cura Media Pusteria.

TRENTINO ALTO ADIGE/SÜDTIROL

Il tessuto economico locale, caratterizzato da una forte propensione verso i settori primario e terziario, ha i suoi punti di forza nel turismo e nel settore agroalimentare e, anche grazie alle politiche economiche e di sostegno adottate dall’Amministrazione provinciale, risulta essere un contesto favorevole agli investimenti e alla produzione. I settori in parola sono caratterizzati da microimprese,

che costituiscono oltre il 20% del totale produttivo, con forte incidenza di quelle a conduzione familiare.

L'andamento del quadro economico-produttivo della Regione, nonostante la battuta d'arresto dovuta al periodo pandemico e a seguito dell'attuale situazione economica, del forte aumento dei costi di produzione delle imprese e delle elevate pressioni inflazionistiche, risulterebbe comunque in pieno recupero dei livelli pre-pandemici. La posizione geografica strategica, snodo centrale e nevralgico per il transito in ingresso e in uscita dall'Europa centrale di merci e persone, insieme a, come già documentato, un tessuto economico vivace e aperto a investimenti nel settore primario così come nei servizi, rendono la Regione particolarmente sensibile ai tentativi di aggressione da parte di formazioni criminali.

Quanto sopra è confermato dalla lettura complessiva del dato inerente alle operazioni di polizia giudiziaria nell'ultimo quinquennio, che documenta una particolare propensione dei gruppi criminali a insidiarsi in tale territorio. Gli esiti dell'operazione "Perfido"⁷¹ documentano che: "... la 'ndrangheta si caratterizza per una consolidata articolazione verticistica, con affidamento ad un organismo sovraordinato di compiti di coordinamento delle numerose realtà territoriali, articolate nella zona calabrese in tre mandamenti (Tirrenico, Ionico e Reggino), che a loro volta comprendono gli organismi territoriali delle Locali, ivi comprese quelle impiantate in altre zone d'Italia tra cui la provincia di Trento e quella di Bolzano". In particolare, il fenomeno ha riguardato un gruppo di persone, perlopiù provenienti dalla Calabria e in alcuni casi legati da vincoli parentali, che a decorrere dagli anni '70 si è insediato in Trentino e, approfittando della connivenza di alcuni esponenti della politica e imprenditoria locale, è stato in grado di assumere e mantenere il controllo di attività economiche, segnatamente nell'ambito dell'industria estrattiva del porfido. Si tratta di soggetti che, pur avendo abbandonato i paesi di origine, non hanno mai cessato di mantenere i legami con gli esponenti della criminalità espressione di quei territori, in particolare delle 'ndrine di riferimento, costituendo di fatto un'estensione dell'associazione 'ndranghetista calabrese. Analogamente, pregresse evidenze investigative hanno provato la presenza nel territorio anche di appartenenti all'organizzazione criminale campana dei CASALESI dediti, in particolare, a infiltrare il tessuto economico legale mediante il reimpiego di denaro per l'acquisizione di aziende in difficoltà.

Come accennato, la posizione geografica strategica della regione, che la rende snodo nevralgico per gli spostamenti da e per l'Europa, costituisce un fattore che agevola lo stanziamento di formazioni delinquenziali di matrice straniera, dedite prevalentemente, ma non soltanto, al traffico e allo spaccio di stupefacenti. Tali formazioni criminali, oltre che nel traffico e nello spaccio di droga, sono attive nella commissione dei più comuni reati predatori, nel contrabbando di sigarette, nonché nel favoreggiamento dell'immigrazione clandestina, spesso finalizzata allo sfruttamento della prostituzione e del lavoro nero. Tra i sodalizi etnici dei quali è stato rilevato il coinvolgimento nel narcotraffico, documentano maggiore strutturazione quelli albanesi e nigeriani, con questi ultimi che estendono l'operatività anche allo spaccio al dettaglio. Presenti anche gruppi rumeni e maghrebini.

Provincia di Bolzano

Anche Bolzano, importante polo industriale e centro del settore terziario, suscita da sempre l'interesse per quelle formazioni criminali maggiormente attive a insinuarsi nei settori economico-finanziari, mediante il controllo degli appalti e la commissione di truffe finalizzate all'indebita percezione dei contributi pubblici. Sebbene nel semestre non siano emersi eventi connotati da caratteri di mafiosità, giova ricordare come, nel recente passato, in Alto-Adige sia stata registrata la stabile operatività di calabresi collegati alla 'ndrina ITALIANO-PAPALIA di Delianuova (RC). Il territorio inoltre annovera la presenza di associazioni straniere finalizzate al traffico di stupefacenti, con ramificazioni anche in altre Regioni italiane e in diversi Paesi europei.

La Polizia di Stato, il 22 novembre 2022 a Bolzano, Brescia, Verona, Prato e Imperia ha tratto in arresto 25 persone in esecuzione di un'ordinanza di custodia cautelare in carcere, ritenute a vario titolo responsabili di associazione finalizzata al traffico illecito di sostanze stupefacenti.

L'indagine, denominata "Delivery 2020", trae origine dalla conclusione della precedente attività antidroga chiamata "Komba 2019" la quale aveva portato all'arresto di un gruppo di tunisini che, in passato, controllava la piazza di spaccio di Bolzano. L'odierna inchiesta, grazie anche al monitoraggio di numerosi pusher, ha consentito di accertare i nuovi assetti delinquenziali sul controllo del mercato illecito degli stupefacenti. Infatti è stata accertata l'esistenza di ben tre organizzazioni criminali composta da stranieri, in particolare da albanesi, tunisini e marocchini che operavano in aree ben delimitate della città. Nell'ambito dell'inchiesta sono stati effettuati sequestri di cocaina, oltre ad una pistola semiautomatica in uso ai promotori dell'associazione e alla somma di euro 50 mila quale provento dell'attività di spaccio.

Gli ultimi dati sulla commissione dei reati nella Provincia di Bolzano sono quelli pubblicati dal quotidiano "Il Sole 24Ore" relativamente al 2022 (vedi tabella sotto), che pongono complessivamente la Provincia al 56° posto su 106 province per numero di denunce per abitante. La situazione risulta peggiorata sensibilmente rispetto al passato, in particolar modo la situazione è preoccupante in tema di:

- *Violenze sessuali (7° posto)*
- *Stupefacenti (10° posto)*
- *Sfruttamento della prostituzione e pornografia minorile (16° posto)*
- *Rapine (17° posto)*
- *Estorsioni (21° posto)*
- *Percosse (22° posto)*
- *Contrabbando (29° posto)*
- *Furti (33° posto)*
- *Associazione di tipo mafioso (34° posto)*

PLANET

Class5cs finala

<https://doi.org/10.1002/for>

DEN LINCETOTALS

56°

Bolzano

3.048,8

16.258

Scegli la provincia per visualizzare i suoi piazzamenti (rank e var. annua) nelle classifiche (finale sul totale dei delitti e per tipologia di reato). Dati ogni 100mila abitanti e totale denunce, relativi all'anno precedente.

RANK	INDICATORE	SENENZE SU 100 MILA AB.	TOTALE SENENZE
> 88*	Omicidi volontari consumati	0.2	1
> 79*	Omicidi colposi	2.4	13
> 71*	Tentati omicidi	1.1	6
> 7*	Violenze sessuali	16.3	87
16*	Sfruttamento della prostituzione e pornografia minorile	4.1	22
81*	Minacce	95.1	507
22*	Percosse	33.0	176
48*	Lesioni dolose	104.3	556
102*	Danneggiamenti	202.2	1.078
86*	Incendi	5.4	29
87*	Incendi boschivi	0.8	4
> 33*	Furti	1.417.3	7.558
> 17*	Rapine	43.5	232
> 10*	Stupefacenti	75.2	401
106*	Truffe e frodi informatiche	232.2	1.238
41*	Associazione per produzione o traffico di stupefacenti	0.0	0
104*	Delitti informatici	21.2	113
71*	Associazione per delinquere	0.2	1
34*	Associazione di tipo mafioso	0.0	0
21*	Estorsioni	22.9	122
90*	Danneggiamento seguito da incendio	4.5	24
86*	Riciclaggio e impiego di denaro	0.9	5
66*	Contraffazione di marchi e prodotti industriali	2.4	13
29*	Contrabbando	0.0	0
69*	Usura	0.0	0
65*	Violazione alla proprietà intellettuale	0.0	0

Il contesto interno

Nel processo di costruzione del presente Piano si è tenuto conto degli elementi di conoscenza sopra sviluppati relativi al contesto ambientale di riferimento, ma anche delle risultanze dell'ordinaria vigilanza costantemente svolta all'interno dell'Amministrazione sui possibili fenomeni di deviazione dell'agire pubblico dai binari della correttezza e dell'imparzialità.

Nel corso dei monitoraggi sinora effettuati, non sono emerse irregolarità attinenti al fenomeno corruttivo, né a livello di personale dipendente/collaboratore, né a livello di organi di indirizzo politico amministrativo.

Si segnala inoltre:

Sistema di responsabilità: ruoli responsabilità e deleghe sono preventivamente e dettagliatamente definiti e formalizzati, così come i processi decisionali

Politiche, obiettivi e strategie: sono definiti di concerto da CdA e Direttore del consorzio-azienda Centro residenziale di cura Media Pusteria

Risorse, conoscenze, sistemi e tecnologie: il consorzio-azienda Centro residenziale di cura Media Pusteria è dotata di una sede efficiente, di una rete infrastrutturale ed informatica recente, di presidi tecnologici costantemente rinnovati.

Cultura organizzativa: a partire dall'assunzione tutti i dipendenti del consorzio-azienda Centro residenziale di cura Media Pusteria

sono valutati e valorizzati anche per la loro capacità di interpretare in modo etico il raggiungimento delle finalità dell'ente. Durante la recente emergenza pandemica, la dimensione etica dei componenti dell'organizzazione è stata messa a dura prova, rafforzandola anche attraverso processi di selezione naturale dei componenti.

Flussi informativi: la trasparenza interna è considerata un pilastro fondante la capacità dell'ente di porsi come Organizzazione in grado di apprendere e di sviluppare il valore delle risorse ad esso affidate.

Relazioni interne ed esterne: la costante attenzione al benessere organizzativo ed al lavoro di squadra, insieme ad un approccio matriciale piuttosto che gerarchico caratterizzano le relazioni interne. Le relazioni verso il mondo produttivo sono improntate alla massima eticità.

Denunce, segnalazioni o altre indagini in corso: Al momento non si registra alcun contenzioso con privati, né di ordine civile che amministrativo e/o penale. Nel 2024 si sono avviati e conclusi n. 0 procedimenti penali, ad evidenza di una generale correttezza di comportamenti nella comunità di lavoro.

Organizzazione

I principi generali della normativa in tema di integrità e trasparenza sono e saranno applicati nell'ambito delle strutture e delle risorse umane specificamente previste per l'ente, tenendo conto delle finalità pubbliche di cura ed assistenza svolte dal consorzio-azienda Centro residenziale di cura Media Pusteria.

Anche alla luce della capacità di risposta dimostrata dall'organizzazione durante l'emergenza sanitaria, si può fondatamente ritenere che il contesto interno sia sano e non generi particolari preoccupazioni.

I processi mappati e il sistema dei controlli e delle azioni preventive previste

Alla luce delle indicazioni di ANAC e del decreto applicativo del PIAO, la mappatura dei processi si è limitata a quelli dettati dalla L.190/2012, integrati da quelli relativi specifica mission di cura e assistenza degli anziani del territorio. Si riporta in allegato la mappatura dei processi contenuta nel "Tabellone Processi-Rischi".

Per ogni processo mappato sono indicati i rischi presenti, le azioni preventive e di contenimento dei rischi, i controlli attivati per ognuno dei processi per i quali si è stimato "medio" o "alto" l'indice di rischio o per i quali, sebbene l'indice di rischio sia stato stimato come "basso", si è comunque ritenuto opportuno e utile predisporre e inserire nel Piano azioni di controllo preventivo.

Per ogni azione, anche se già in atto, è stato inserito il soggetto responsabile della sua attuazione (chiamato nel PNA "titolare del rischio"), e laddove l'azione sia pianificata nella sua realizzazione, sono indicati i tempi stimati per il suo completamento, eventualmente affiancati da note esplicative.

L'utilizzo di un unico format è finalizzato a garantire l'uniformità e a facilitare la lettura del documento.

Valutazione del rischio

Individuazione dei processi più a rischio e dei possibili rischi ("mappa/registro dei processi a rischio")

In logica di priorità, sono stati selezionati dal Direttore, anche in confronto dialettico con i responsabili di funzione, i processi che, in funzione della situazione specifica del consorzio-azienda Centro residenziale di cura Media Pusteria, presentano possibili rischi per l'integrità, classificando tali rischi in relazione al grado di "pericolosità" ai fini delle norme anticorruzione.

Sono state utilizzate in tale selezione metodologie proprie del risk management (gestione del rischio), nella valutazione della priorità dei rischi, caratterizzando ogni processo in base ad un indice di rischio in grado di misurare il suo specifico livello di criticità e di poterlo quindi successivamente comparare con il livello di criticità degli altri processi. Il modello adottato per la pesatura del rischio, è coerente con quello suggerito dal Piano Nazionale Anticorruzione, ma adottato in forma semplificata.

Analisi del rischio/Criteri per la definizione del livello di rischio

L'analisi del livello di rischio consiste nella valutazione della probabilità che il rischio si realizzi in relazione all'impatto che lo stesso produce. L'approccio prevede quindi che un rischio sia analizzato secondo le due variabili:

- 1) La **probabilità** di accadimento, cioè la stima di quanto è probabile che il rischio si manifesti in quel processo. Le componenti che si sono tenute empiricamente in considerazione in tale stima del singolo processo sono state:
 - Grado di Discrezionalità / Merito tecnico / Vincoli
 - Rilevanza esterna / Valori economici in gioco
 - Complessità / Linearità / Trasparenza del processo
 - Presenza di controlli interni/esterni
 - Precedenti critici nell'Azienda o in realtà amministrative territorialmente contigue.

L'indice di probabilità (IP) è stato costruito con la seguente logica:

Con probabilità da 0 a 0,05 (5%) il valore indicativo è 1, probabilità tenue;

Con probabilità da 0,05 (5%) a 0,15 (15%) il valore indicativo è 2, probabilità media;

Con probabilità da 0,15 (15%) a 1(100%) il valore indicativo è 3, probabilità elevata.

- 2) L'impatto dell'accadimento, cioè la stima dell'entità del danno connesso all'eventualità che il rischio si concretizzi. Le dimensioni che si sono tenute in considerazione nella valorizzazione dell'impatto sono state quelle suggerite già dal PNA del 2013 (all.5), ossia:
 - Impatto economico
 - Impatto organizzativo
 - Impatto reputazionale

L'indice di impatto (IG) è stato costruito con la seguente logica:

Con impatto sul totale da 0 a 0,33 (33%) il valore indicativo è 1, cioè impatto tenue;

Con impatto sul totale da 0,33 (33%) a 0,66 (66%) il valore indicativo è 2, cioè impatto medio;

Con impatto sul totale da 0,66 (66%) a 1 (100%) il valore indicativo è 3, cioè impatto elevato.

L'analisi del livello di rischio consiste quindi nella valutazione della **probabilità** che il rischio si realizzi, moltiplicata **all'impatto** che lo stesso può produrre.

La singola attività/processo, già etichettata come soggetta a generico rischio corruttivo, viene quindi esaminata e valutata sotto entrambi i profili.

Si attribuisce infatti un valore empirico tra **1** (tenue/leggero), **2** (medio/rilevante) e **3** (forte/grave), separatamente all'indice di Probabilità (IP) e all'indice di Impatto (IG). Il prodotto dei due valori definisce il Livello di Rischio (IR).

Per ogni processo/attività ritenuto potenzialmente sensibile alla corruzione/contaminazione da parte di interessi privati si considera quindi:

$$IP * IG = IR$$

L'indice di Rischio che si definisce per ogni processo considerato sensibile, può quindi collocare l'attività/processo esaminati in una delle seguenti fasce di osservazione:

1-2 = rischio tenue

3-4 = rischio rilevante

6-9 = rischio grave

La graduazione del rischio dà conto del livello di attenzione richiesto per il contenimento dello stesso e della razionale distribuzione degli sforzi realizzativi nel triennio di riferimento, con priorità per gli interventi tesi a contenere un rischio alto e/o medio alto.

In quei processi nei quali si è già attuata, nel corso degli ultimi anni, qualche misura innovativa di contenimento e prevenzione del rischio, il rischio stesso è stato rivalutato, in special modo sul fattore della probabilità, tenendo conto delle risultanze dei monitoraggi effettuati.

Proposta delle azioni preventive e dei controlli da mettere in atto

Per ognuno dei processi della mappa identificato come “critico” in relazione al proprio indice di rischio, tenuto conto dell’indice di rischio individuato (IR), è stato definito un **piano di azione** che contempla almeno un’azione per ogni rischio stimato come prevedibile (cioè con indice di rischio “rilevante” o “grave”, ma in alcuni casi anche “tenue” ma meritevole di attenzione), progettando e sviluppando gli strumenti che rendano efficace tale azione o citando, e quindi mettendo a sistema, gli strumenti già in essere.

La mappatura, e le conseguenti azioni di contenimento del rischio, sono state poi arricchite cogliendo alcuni suggerimenti dei PNA 2015 e 2016, sia in merito alle procedure di scelta del contraente, sia in ordine ai processi in materia urbanistica ed edilizia.

Più specificatamente, per ogni azione prevista e non attualmente in essere, sono stati evidenziati la **previsione dei tempi** e le **responsabilità attuative** per la sua realizzazione e messa a regime, secondo una logica di *project management*. Laddove la realizzazione dell’azione lo consente sono stati previsti indicatori che in ogni caso rimandano alla misura operata su quegli obiettivi all’interno dei documenti di programmazione. Tale strutturazione delle azioni e quantificazione dei risultati attesi rende possibile il **monitoraggio periodico del Piano** di prevenzione della corruzione, in relazione alle scadenze temporali e alle responsabilità delle azioni e dei sistemi di controllo messe in evidenza nel piano stesso.

Attraverso l’attività di monitoraggio e valutazione dell’attuazione del Piano è possibile migliorare nel tempo la sua formalizzazione e la sua efficacia.

In allegato, nel cd. Tabellone Processi-Rischi, si ha un quadro di sintesi dei processi mappati, della pesatura e ponderazione dei rischi, delle azioni di prevenzione o mitigazione dei rischi messe in campo, dei tempi e delle responsabilità.

Stesura e approvazione del Piano di prevenzione della corruzione e della trasparenza

La stesura del presente Piano Triennale di prevenzione della corruzione e della Trasparenza 2026-2028 è stata quindi realizzata tenendo conto dei Piani sin qui adottati a partire dal 2014, mettendo a sistema tutte le azioni operative ivi previste e rivalutando concretamente la fattibilità di quelle ancora da

realizzarsi. Si sono inoltre prese in esame azioni nuove proposte dai Responsabili di Servizio, oltre alle azioni di carattere generale che ottemperano le prescrizioni della L. 190/2012 e quelle specifiche proposte dal PNA 2019.

Particolare attenzione è stata posta nel garantire la **“fattibilità” delle azioni previste**, sia in termini operativi che finanziari (evitando spese o investimenti non coerenti con le possibilità finanziarie e le dimensioni dell'Ente), attraverso la verifica della coerenza rispetto agli altri strumenti di programmazione dell'Ente. Le azioni previste dal Piano precedente che non si sono dimostrate ragionevoli in funzione degli scopi perseguiti, sono state eliminate (conservandone traccia tramite l'utilizzo del carattere “barrato”); quelle invece che non si sono potute realizzare a causa dell'emergenza sanitaria, sono state riprogrammate per una realizzazione nel triennio 2026-2028.

Sezione trasparenza

Amministrazione Trasparente

Il Direttore, responsabile della prevenzione della corruzione, è anche Responsabile per la Trasparenza. In tale veste garantisce nel tempo un livello di applicazione adeguato della normativa nazionale, Regionale e Provinciale. La materia della Trasparenza è infatti competenza della Regione Trentino-Alto Adige cui è demandato l'adeguamento e l'applicazione dei principi delle leggi nazionali in materia. In tal senso vedi la L.R.10/2014, la L.R.16/2016, la L.R. 3/2020. In alcuni specifici settori poi la Legge Regionale rimanda alle specifiche normative provinciali, creando un quadro normativo complesso e non sempre di facile applicazione. Per facilitare la comprensione degli obblighi di trasparenza cui è sottoposta il consorzio-azienda Centro residenziale di cura Media Pusteria, essi sono esplicitati con un certo grado di dettaglio nell'allegato al presente PIAO.

Per garantire l'effettività delle misure di Trasparenza adottate, si specifica in questa sede la distribuzione dei ruoli all'interno del consorzio-azienda Centro residenziale di cura Media Pusteria per il popolamento del sito web istituzionale nella sezione Amministrazione trasparente, come segue:

- Werner Müller (Direttore) per dati contabili, per le delibere e per le determinazioni;
- Werner Müller (Direttore) per i dati sul personale;
- Werner Müller (Direttore) per tutto il resto.

Semestralmente verranno monitorate e tracciate le pubblicazioni sia in termini di qualità, che di attualità, sia per verificarne la rispondenza e adeguatezza alle norme sulla protezione dei dati personali, eventualmente con il coinvolgimento del DPO. Gli adempimenti previsti per le norme sulla trasparenza sono riepilogati nell'Albero della Trasparenza, allegato al presente PTPC.

Diritto di accesso

Il diritto di accesso viene garantito:

- Sia come accesso amministrativo, con la L.P. n.17/1993 e successive modifiche e integrazioni,
- Sia come accesso civico sulla base degli obblighi richiamati nell'all.2 e con le procedure

previste nella sezione Trasparenza del sito web istituzionale (altri contenuti/diritto di accesso),

- Sia come accesso generalizzato.

Infatti, a fronte dell'adozione a livello nazionale del D.lgs. n. 97/2016, si è registrata l'emanazione della corrispondente norma regionale, la L.R. n. 16/2016, che suggeriva di adottare un apposito regolamento per l'accesso civico e per l'accesso generalizzato che l'Ente ha predisposto e formalmente adottato. Nella sezione altri contenuti/diritto di accesso è altresì ospitato un registro che da evidenza delle richieste di accesso ricevute e gestite dall'ente.

Trasparenza nella gestione del personale e dell'organizzazione

È cura del Direttore, nella sua veste di responsabile del Personale, assicurarsi che la trasparenza sia anche un paradigma gestionale ed organizzativo, teso a evitare personalismi e opacità nella gestione delle attività, e a favorire condivisione delle informazioni e delle conoscenze e tracciabilità, in un lavoro di squadra indispensabile al raggiungimento dei fini pubblici in una realtà di dimensioni modeste come quella del nostro Ente.

Misure organizzative di carattere generale

Si riportano di seguito le misure organizzative di carattere generale che il consorzio-azienda Centro residenziale di cura Media Pusteria intende mettere in atto, in coerenza con quanto previsto dalla L. 190/2012 e compatibilmente con la propria dimensione organizzativa. Il consorzio-azienda Centro residenziale di cura Media Pusteria **si impegna, nella persona del suo Responsabile della prevenzione della corruzione**, partendo da quanto indicato nell'art. 1 comma 9 della L. 190/2012, a svolgere le seguenti azioni e presidiare i seguenti aspetti:

Rotazione

Tenuto conto dei rilievi e suggerimenti in materia da parte del PNA 2019, e di quanto auspicato dalla normativa in merito all'adozione di adeguati sistemi di rotazione del personale addetto alle aree a rischio, l'Amministrazione rileva la materiale impossibilità di procedere in tal senso alla luce dell'esiguità della propria dotazione organica. Si impegna pertanto a valutare nel medio periodo la possibilità di rinforzare i processi a rischio attraverso:

- Specifici interventi formativi;
- Una parziale fungibilità, laddove possibile, degli addetti nei processi a contatto con l'utenza;
- Il rinforzo dell'attività di controllo così come evidenziata nello specifico nelle azioni messe in campo nella seconda parte del presente Piano;
- La costituzione di ambiti di gestione associata di servizi e funzioni a supporto del consorzio-azienda Centro residenziale di cura Media Pusteria.

Formazione a tutti gli operatori interessati dalle azioni del Piano

Al fine di massimizzare l'impatto del Piano, è prevista come richiesto dal PNA, un'attività di informazione/ formazione **rivolta a tutti i dipendenti** sui contenuti del presente piano. Oltre a dare visibilità alla ratio ed ai contenuti del presente Piano, gli incontri formativi porranno l'accento sulle tematiche della eticità e legalità dei comportamenti, nonché sulle novità in tema di risposta penale e disciplinare alle condotte non integre dei pubblici dipendenti.

La registrazione puntuale delle presenze consentirà di assolvere ad uno degli obblighi previsti dalla L. 190/2012 e ribadito dalla circolare della Funzione Pubblica del 25 gennaio 2013.

Saranno organizzati altresì incontri formativi a partecipazione obbligatoria dedicati agli amministratori.

Codice di comportamento

Con l'adozione del nuovo codice di comportamento, e della sua sezione aggiuntiva in merito ai rapporti con la stampa e sull'uso delle strumentazioni informatiche, si sono formalizzate le misure che garantiscono il rispetto delle norme comportamentali sia aziendali che più generali dettate per tutti i dipendenti delle pubbliche amministrazioni dal DPR 16 aprile 2013, n. 62. Sarà cura del consorzio-azienda Centro residenziale di cura Media Pusteria rendere cogenti tali norme a tutti i collaboratori dell'amministrazione, ai titolari di organi e di incarichi negli uffici di diretta collaborazione delle autorità, ai collaboratori a qualsiasi titolo di imprese fornitrici di beni o servizi o che realizzano opere in favore dell'Amministrazione. A tal fine si è adottato un modello di lettera di incarico e un modello di capitolato d'appalto riportanti espressamente clausole che estendano l'obbligo di osservanza del codice di comportamento nelle parti specificate appunto nello stesso dall'art. 17 ai commi 4 e

Procedimenti disciplinari

È compito del Direttore, nella sua veste di responsabile del personale, garantire le misure necessarie all'effettiva attivazione della **responsabilità disciplinare** dei dipendenti, in caso di violazione dei doveri di comportamento, ivi incluso il dovere di rispettare puntualmente le prescrizioni contenute nel Piano triennale di Prevenzione della Corruzione. Annualmente il RPCT relaziona sull'andamento delle politiche di prevenzione della corruzione e sulla trasparenza, riportando anche tipologia, numerosità ed esiti dei procedimenti disciplinari instaurati nell'anno.

Inconferibilità e incompatibilità degli incarichi

Su specifica delega della Legge Anticorruzione, il governo ha emanato nel 2013 il D.lgs. n. 39, finalizzato alla definizione di situazioni di inconferibilità di incarichi apicali oltre che all'introduzione di griglie di incompatibilità tra incarichi ed attività sia nelle Amministrazioni dello Stato che in quelle locali (Regioni, Province e Comuni), che negli Enti di diritto privato che sono controllati da una Pubblica Amministrazione. Il Direttore vigila sull'attuazione delle disposizioni in materia di **inconferibilità e incompatibilità degli incarichi** (di cui ai commi 49 e 50 della legge n. 190/2012).

In particolare, con riguardo alla procedura di conferimento degli incarichi, garantisce:

- La preventiva acquisizione della dichiarazione di insussistenza di cause di inconferibilità o incompatibilità da parte del destinatario dell'incarico;
- La successiva verifica entro un congruo arco temporale;
- Il conferimento dell'incarico solo all'esito positivo della verifica (ovvero assenza di motivi ostativi al conferimento stesso);
- La pubblicazione contestuale dell'atto di conferimento dell'incarico, ai sensi dell'art. 14 del d.lgs. 33/2013, e della dichiarazione di insussistenza di cause di inconferibilità e incompatibilità, ai sensi dell'art. 20, co. 3, del d.lgs. 39/2013.

Inoltre, provvede alla pubblicazione ogni anno della dichiarazione in merito alla propria posizione circa la non sopravvenienza di cause ostative ai sensi del d.lgs. N. 39/2013 e provvede alla pubblicazione ogni anno della dichiarazione in merito alla propria posizione circa la non sopravvenienza di cause ostative ai sensi del d.lgs. N. 39/2013.

Autorizzabilità attività extraistituzionali

L'Amministrazione verifica il rispetto dell'attuazione delle disposizioni di legge in materia di autorizzazione di incarichi esterni, così come modificate dal comma 42 della legge n. 190, anche alla luce delle conclusioni del tavolo tecnico esplicitate nel documento contenente "Criteri generali in materia di incarichi vietati ai pubblici dipendenti" e delle conseguenti indicazioni della Regione T.A.A. esplicitate con circolare n.3/EL del 14 agosto 2014. Il tema è stato oggetto recentemente di aggiornamento, in ordine al valore massimo delle collaborazioni esterne autorizzabili.

Sul punto si insisterà con note al personale, formazione etica e counselling da parte del Direttore.

Gestione delle segnalazioni e tutela del segnalante interno ed esterno

Applicare effettivamente la normativa sulla segnalazione da parte del dipendente di condotte illecite di cui sia venuto a conoscenza, di cui al comma 51 dell'art.1 della legge n. 190, con le necessarie forme di tutela, ferme restando le garanzie di veridicità dei fatti, a tutela del denunciato, con particolare riguardo a:

- Tutela dell'anonimato
- Divieto di discriminazione nei confronti del whistleblower
- Sottrazione della denuncia al diritto di accesso ex L. 241/1990 e L.P. n.17/1993.

A tal fine è stato diramato apposito ordine di servizio/circolare a tutto il personale, recante la procedura per la segnalazione di illeciti (Whistleblowing), recentemente rivista alla luce delle previsioni della Direttiva UE n. 2019/1937, e del D.Lgs. n. 24/2023 che costituisce il nuovo fondamento normativo della materia. L'unico destinatario è il Responsabile della prevenzione della corruzione Il RPCT, al ricevimento della segnalazione provvederà, a seconda del contenuto della stessa, ad avviare le opportune verifiche interne che seguiranno poi l'eventuale percorso del procedimento disciplinare con interessamento dell'ufficio risorse umane. In sede di procedimento disciplinare, l'identità del segnalante

potrà essere rivelata all'autorità disciplinare e all'incolpato solo a fronte di consenso esplicito del segnalante.

L'Amministrazione prende in considerazione anche le segnalazioni anonime, ove le stesse si presentino adeguatamente circostanziate e corredate da dovizia di particolari tali da farle ritenere presumibilmente fondate.

In ogni caso al personale è stata data pubblicità della possibilità di inoltrare direttamente la segnalazione, e con eguale valore esimente ai sensi del Codice disciplinare, ad ANAC, all'apposita casella predisposta ai sensi dell'art. 1, comma 51 della legge 6 novembre 2012, n. 190 e dell'art. 19, comma 5 della legge 11 agosto 2014, n. 114:

• whistleblowing@anticorruzione.it

Nel corso del 2024 si è provveduto a garantire la piena applicazione dell'istituto, con particolare riguardo alla tutela dei segnalanti collaboratori di ditte e fornitori dell'Azienda, tramite l'adozione di un software dedicato sul sito web istituzionale dell'azienda <https://centroresidenzialedicuramediapusteria.whistleblowing.it/#/>

Presa d'atto

Si richiede la **presa d'atto**, da parte dei dipendenti, del Piano triennale di prevenzione della corruzione sia al momento dell'assunzione sia, durante il servizio, con cadenza periodica.

Presidio delle limitazioni contrattuali dopo la cessazione del rapporto di lavoro con Enti pubblici (cd. Pantouflage)

In ogni affidamento contrattuale si chiede al titolare dell'azienda affidataria di dichiarare se ha alle proprie dipendenze o tra i propri collaboratori un dipendente pubblico cessato da meno di tre anni, onde verificare il rispetto delle preclusioni di legge.

Laddove si abbia notizia di affidamento di incarichi a qualsiasi titolo a soggetti già dipendenti di questo Ente che hanno esercitato nel triennio precedente alla propria cessazione poteri autoritativi o negoziali per conto del consorzio-azienda Centro residenziale di cura Media Pusteria nei confronti dell'azienda affidataria, il Direttore RPCT provvederà ad agire in giudizio per farne dichiarare l'illegittimità e per incamerarne i proventi nel bilancio dell'ente.

Controllo sulle aziende partecipate e controllate

Il RPCT provvede periodicamente a verificare se le aziende partecipate e controllate abbiano adottato anch'esse un Piano Triennale Anticorruzione o abbiano arricchito i propri modelli organizzativi richiesti dal D. Lgs.231/2001, con le previsioni del presente Piano laddove compatibili. Nel caso dalla verifica risultasse una parziale o totale omissione, il RPCT si riserva di:

- Sollecitare formalmente l'adozione del modello organizzativo gestionale 231, integrato delle misure anticorruzione, trasparenza e di garanzia dell'accesso;
- Richiedere la nomina di un responsabile per la prevenzione della corruzione;
- Invitare

formalmente all'adozione di politiche di tutela del denunciante interno ed esterno;

- Pretendere una precisa delimitazione delle attività definibili di pubblico interesse, promuovendo eventualmente anche modifiche statutarie che ne diano evidenza;
- Predisporre, ai sensi dell'art. 189 del Codice degli Enti locali (L.R. n. 2/2018), un sistema di controlli sulle partecipate⁸, definendo preventivamente gli obiettivi gestionali a cui deve tendere la società partecipata, secondo parametri qualitativi e quantitativi, e organizzando un idoneo sistema informativo finalizzato a rilevare i rapporti finanziari tra l'ente proprietario e la società, la situazione contabile, gestionale e organizzativa della società, i contratti di servizio, la qualità dei servizi, il rispetto delle norme di legge sui vincoli di finanza pubblica.

Su tali aspetti l'Ente effettua un monitoraggio periodico sull'andamento delle società partecipate, analizzando gli scostamenti rispetto agli obiettivi assegnati e individuando le opportune azioni correttive. Di tali controlli si dà conto nell'apposita sezione della sezione Amministrazione Trasparente.

Gestione del rischio nelle procedure di scelta del contraente

In assenza di precedenti critici, l'impegno dell'amministrazione è concentrato sul rispetto puntuale della normativa di dettaglio e delle Linee guida espresse da ANAC, anche attraverso l'utilizzo della Centrale di committenza Provinciale e degli strumenti del Commercio elettronico predisposti a livello locale e nazionale.

Ascolto e dialogo con il territorio

Come auspicato dal PNA, gli stakeholder vengono coinvolti nel processo di elaborazione delle misure anticorruzione e trasparenza. La bozza delle stesse è stata pubblicata dal 08.01.2025 al 17.01.2025 sul sito web dell'azienda nella pagina principale: www.altenheime-bruneck-olang.it. Non sono pervenuti osservazioni e suggerimenti.

Monitoraggio, riesame e aggiornamento delle misure di prevenzione della corruzione e di trasparenza

Monitoraggio

Tale attività assume un ruolo centrale nel sistema di gestione del rischio in quanto le evidenze, in termini di criticità o di miglioramento che si possono trarre, guidano l'Ente nell'apportare tempestivamente le modifiche necessarie e nella elaborazione del successivo PIAO. A tal fine il monitoraggio avviene con cadenza semestrale (tipicamente nei mesi di giugno e dicembre) sui seguenti fronti:

- In primo luogo, si procede alla verifica del rispetto degli impegni assunti e delle misure previste nel presente Piano, tenendo traccia documentale dei risultati emersi, con il coinvolgimento non solo del RPCT ma anche dei referenti, e dei responsabili di ufficio, che concorrono, ciascuno per i propri profili di competenza, a garantire un supporto al responsabile.
- Con la stessa tempistica si effettua un check sulla qualità, completezza ed aggiornamento dei

dati pubblicati nella sezione Amministrazione Trasparente, individuando eventuali carenze o ritardi e riprogrammando la risoluzione delle criticità anche tenendo conto di eventuali evoluzioni degli obblighi di pubblicazione e le eventuali opportunità di implementare la pubblicazione anche per documentazione di non obbligatoria ostensione. Oltre agli incaricati alla trasmissione e pubblicazione dei dati e dei documenti, sarà coinvolto il DPO per verificare il contemperamento con il rispetto della tutela della riservatezza dei dati personali, anche con riguardo ai principi di minimizzazione e con il rispetto dei tempi massimi di pubblicazione dettati dalle norme vigenti.

- Infine, si procede, sempre con l'analoga tempistica, a verificare con i titolari dei rischi individuati nel tabellone processi-rischi, lo stato di attuazione e/o rispetto delle misure ivi previste, secondo una logica di project management.

Riesame

In sede di riesame si valuterà se alcune misure sono risultate irrealistiche, inidonee o troppo onerose per il livello di rischio riscontrato. Tutte le valutazioni confluiranno nella redazione del successivo PIAO. E' onere del RPCT coordinarsi con gli altri attori coinvolti nella redazione del PIAO per armonizzare al meglio anche la fase di monitoraggio degli obiettivi e delle misure programmate.

Modalità di aggiornamento

Il presente Piano rientra tra i piani e i programmi gestionali. Le modalità di aggiornamento saranno pertanto analoghe a quelle previste per l'aggiornamento di tali piani e programmi, e darà atto del grado di raggiungimento degli obiettivi dichiarati secondo gli indicatori ivi previsti.

Cadenza temporale di aggiornamento

I contenuti del presente Piano, così come le priorità d'intervento e la mappatura e pesatura dei rischi per l'integrità, costituiscono aggiornamento del Piano Triennale di Prevenzione della corruzione e della Trasparenza 2025-2027, e saranno oggetto nel futuro di riesame annua.

5) SEZIONE ORGANIZZAZIONE E CAPITALE UMANO

La sezione è a compilazione obbligatoria a partire dall'anno 2023.

A seguire l'organigramma vigente al 31/12/2025.

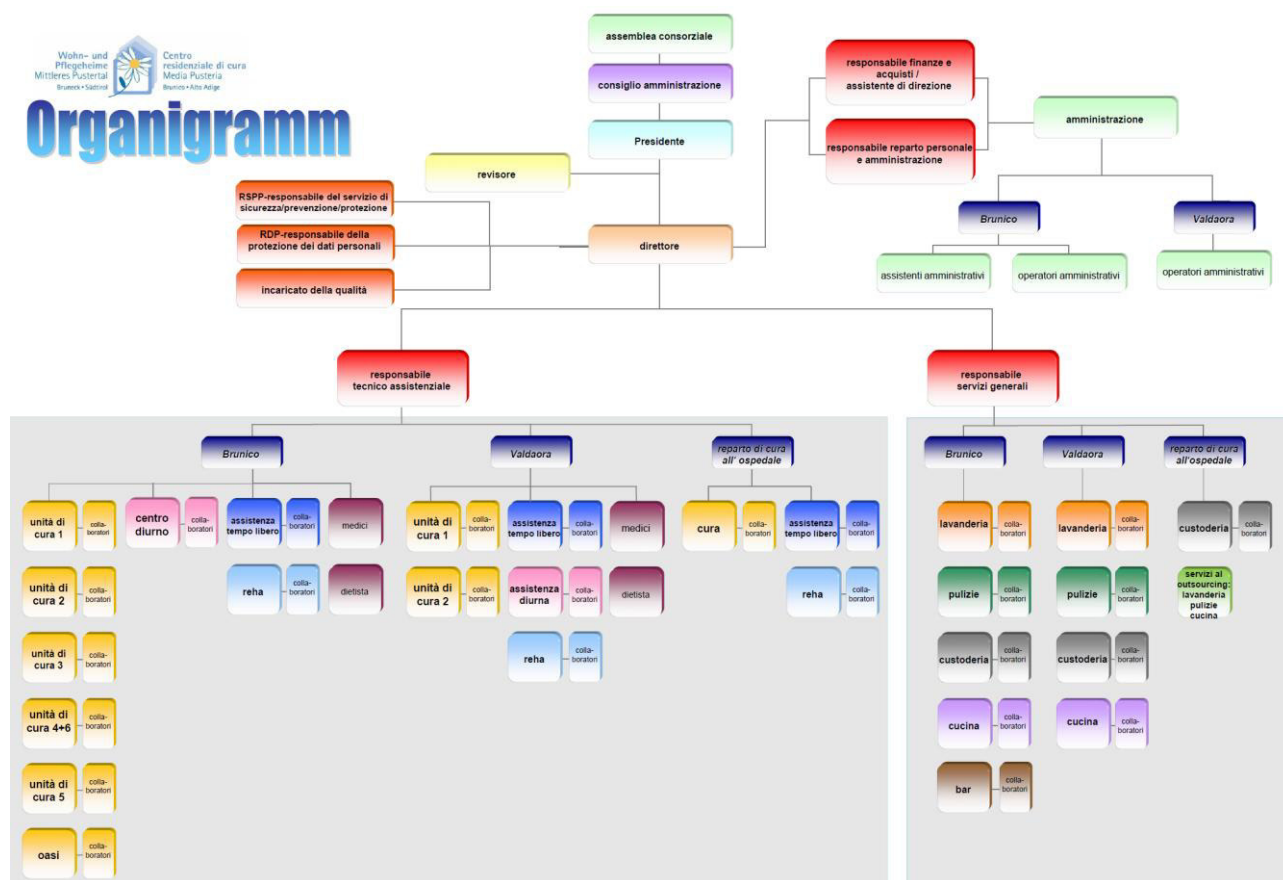

Si produce pertanto il piano fabbisogno del personale 2026-2028. Per quanto concerne la situazione della dotazione organica, la ricognizione in data 31.12.2025 è la seguente:

AREA AMMINISTRATIVA	Pianta organica	Posti occupati di ruolo	Posti occupati non di ruolo	TOTALE	NOTE
Direttore	1	1		1	
Funzionario amministrativo	3	2		2	
Operatore amministrativo	9,02	5,52	4,5	10,02	
AREA SOCIO SANITARIA	Pianta organica	Posti occupati di ruolo	Posti occupati non di ruolo	TOTALE	NOTE
Infermiere professionale 7ter LF	29,42	14,03	8,45	22,48	
Assistente geriatrico/Operatore socioassistenziale 5 LF	76,08	63,87	6,55	70,42	
Operatore sociosanitario 4 LF	31,89	25,82	19,08	44,9	
Reha 7ter LF	7,68	3,68	3,76	7,44	
Altro	Pianta organica	Posti occupati di ruolo	Posti occupati non di ruolo	TOTALE	NOTE
Cuoco 4 LF	6,5	4,5	2	6,5	
aiuto cuoco 3 LF	8,82	3,29	1,5	4,79	
Custode 3 LF	3	2	1,26	3,26	
Custode 2 LF	1	1		1	
Insergente/addetti pulizie 2 LF	29,92	22,13	16,08	38,21	
TOTALE	Pianta organica	Posti occupati di ruolo	Posti occupati non di ruolo	TOTALE	Personale in maternità o assente per 104/92
	207,33	148,84	63,18	212,02	
*equivalente a tempo pieno					

In relazione alla programmazione del fabbisogno di personale per il triennio 2026-2028, si registra la prossima “cessazione” di alcuni dipendenti (pensionamento, maternità), la cui sostituzione è stata programmata e pianificata con largo anticipo, al fine di non compromettere la qualità del servizio. Le procedure programmate per il reperimento del personale vengono avviati non appena vengono annunciati i pensionamenti o i licenziamenti.

A seguire il piano di fabbisogno del personale 2026-2028:

a) Risorse umane anno 2025:

al fine di garantire il buon funzionamento dell'attività aziendale nonché nel rispetto dei parametri provinciali, l'Assemblea consorziale ha approvato il budget 2026 con deliberazione n. 7 del 18.12.2025.

Salari e stipendi amministrazione	649.532
Stipendi amministrazione	589.590
Ore straordinarie	7.500
Premio di produttività / fondo per progetti innovativi	48.742
Spese di viaggio e trasferte	3.700
Salari e stipendi assistenza e servizi generali	8.992.600
Salari e stipendi assistenza e servizi generali	8.417
Ore straordinarie	28.950
Premio di produttività / fondo per progetti innovativi	428.720
Spese di viaggio e trasferte	5.800
Salari LG 11/86	112.431
IRAP amministrazione e assistenza e servizi generali	0
Irap	0
Contributi sociali e spese amministrazione	197.069
Contributi sociali/Pensplan amministrazione	192.126
Inail amministrazione	3.032
Fondo sanitario Sanipro amministrazione	1.911
Contributi sociali e spese assistenza e servizi generali	2.832.485
Contributi sociali/Pensplan assistenza e servizi generali	2.686.556
Inail assistenza e servizi generali	80.800
Contributi sociali LG 11/86	27.887
Fondo sanitario Sanipro assistenza e servizi generali	37.242

b) Consistenza del personale al 31.12.2025:

(vedi tabella pagina precedente)

c) Trasformazione dell'allocazione delle risorse:

La Pianta organica è, attualmente parzialmente coperta. Risultano infatti attualmente vacanti posti di personale assistenziale ed infermieristico, che si cerca di occupare con profili sostitutivi.

Formazione del personale

La formazione è un fondamentale strumento di aggiornamento e di crescita professionale del personale in servizio e di inserimento nei processi organizzativi del personale di nuova assunzione, atto a promuovere lo sviluppo del sistema organizzativo anche attraverso più alti livelli di preparazione e di consapevolezza del personale rispetto agli obiettivi strategici e produttivi, da perseguire per il buon andamento e imparzialità dell'azione amministrativa.

La formazione del personale riveste una rilevanza strategica all'interno consorzio-azienda Centro residenziale di Cura Media Pusteria che verifica i bisogni e la domanda formativa dei propri dipendenti. Successivamente è definito un piano di formazione, aggiornato annualmente sulla base di evenienze emerse in corso d'anno.

Il piano della formazione ha l'obiettivo di offrire uno strumento continuo al personale per arricchire ed aggiornare le proprie conoscenze e competenze con l'effetto di migliorare al contempo i servizi all'utenza erogati da questa amministrazione.

Il Piano di Formazione è stato redatto in attuazione delle seguenti linee di indirizzo:

- Valorizzazione delle risorse umane attraverso il rafforzamento delle conoscenze e delle competenze necessarie al perseguimento degli obiettivi strategici del consorzio-azienda Centro residenziale di Cura Media Pusteria;
- Garantire, mediante la formazione, più elevati standard di qualità, produttività ed efficienza delle strutture;
- Coinvolgimento diretto del personale nella programmazione dei corsi di formazione;
- Sviluppo di competenze trasversali per favorire il benessere organizzativo del personale;
- Mantenere aggiornate le competenze specifiche;
- Sistemi di valutazione della docenza e verifica finale al termine dei corsi;
- Manutenzione del clima etico attraverso corsi a cadenza triennale;
- Ottimizzazione della spesa per la formazione del personale.

Per quanto riguarda le cessazioni di personale, si prevedono ritorni dal periodo di maternità e sono in corso procedure di ricerca per individuare nuovi collaboratori qualificati. Le cessazioni e le assunzioni sono parte integrante della nostra strategia di gestione delle risorse umane, finalizzata a garantire un team dinamico e competente. Inoltre, stiamo adottando misure proattive per accogliere il ritorno di coloro che sono stati in congedo per maternità, garantendo un ambiente di lavoro inclusivo e motivante.

L'impegno per la costante ricerca di nuovi talenti riflette la nostra determinazione a mantenere uno standard elevato di competenze e a rispondere in modo flessibile alle esigenze in evoluzione del nostro organismo.

Sono previste come sempre le risorse finanziarie necessarie a garantire gli standard assistenziali nel settore assistenziali e curativo, come previsto dalla normativa provinciale dell'accreditamento.

Programmazione assunzioni e cessazioni

La programmazione pluriennale dei fabbisogni di personale da parte del consorzio-azienda Centro residenziale di cura Media Pusteria, prevista dall'art. 27, comma 2 della L.R. n. 7/2005, fino alla data 30 ottobre 2021 non era disciplinata da norme specifiche ed era quindi da esercitarsi all'interno degli strumenti di programmazione propri del consorzio-azienda Centro residenziale di cura Media Pusteria stabiliti dall'ordinamento regionale: il bilancio pluriennale, il piano programmatico (o piano delle attività) e il budget, previsti rispettivamente dagli articoli 4, 5 e 6 del D.P.Reg. 13 aprile 2005, n. 4/L.

Il consorzio-azienda Centro residenziale di cura Media Pusteria nel quadro dell'autonomia regolamentare, gestionale e tecnica attribuita alle stesse dall'art. 2, comma 3 della L.R. n. 7/2005, hanno integrato e specificato dette norme regionali mediante l'adozione di regolamenti aziendali.

Il regolamento di organizzazione dell'azienda ha disposto che le indicazioni programmatiche in materia di risorse umane siano contenute negli strumenti di programmazione previsti dall'ordinamento regionale.

Nel prossimo triennio il consorzio-azienda Centro residenziale di cura Media Pusteria non prevede l'internalizzazione o l'esternalizzazione di servizi che possano incidere sulla programmazione di assunzioni o cessazioni di personale.

Nel corso del prossimo triennio si prevede che nr. 1 dipendente cessino dal servizio per pensionamento e non vi sono modifiche di riorganizzazione dei servizi sia per esternalizzazioni che internalizzazioni.

Di seguito la tabella riepilogativa delle cessazioni/pensionamenti:

figura professionale	2024	2025	2026
Infermiere professionale	6	6	
Assistente geriatrico/ Operatore Socioassistenziale	6	8	1
Reha	2	0	
Cuoco	2	3	
Aiuto cuoco	3	3	
Custode	4	0	
Inserviente/Addetti pulizie	9	13	
Operatore sociosanitario	9	8	2

6) SEZIONE SMART WORKING

Questa sezione sostituisce il cd. POLA, Piano Operativo del Lavoro Agile, una delle principali innovazioni della disciplina normativa in materia di lavoro pubblico.

Dovrebbero qui descriversi le modalità attuative del lavoro agile prevedendo, per le attività che possono essere svolte in modalità agile, che almeno il 15 per cento dei dipendenti possa avvalersene, garantendo che gli stessi non subiscano penalizzazioni ai fini del riconoscimento di professionalità e della progressione di carriera. Dovrebbero altresì definirsi le misure organizzative, i requisiti tecnologici, i percorsi formativi del personale, anche dirigenziale, e gli strumenti di rilevazione e di verifica periodica dei risultati conseguiti, anche in termini di miglioramento dell'efficacia e dell'efficienza dell'azione amministrativa, della digitalizzazione dei processi, nonché della qualità dei servizi erogati, anche coinvolgendo i cittadini, sia individualmente, sia nelle loro forme associative.

Il consorzio-azienda Centro residenziale di cura Media Pusteria non ha sin qui adottato in forma strutturata la modalità organizzativa di prestazione lavorativa in lavoro agile per le seguenti motivazioni:

- non si prospettano al momento situazioni straordinarie ed emergenziali tali da rendere necessaria l'attivazione della modalità lavorativa sopracitata;
- non sono pervenute richieste specifiche da parte dei dipendenti;
- non sono al momento presenti in struttura, fra i collaboratori, persone definite “fragili” ai sensi della normativa nazionale.

7) SEZIONE MONITORAGGIO ¹

Il monitoraggio degli obiettivi del PIAO, sia di quelli della sezione valore pubblico, che degli obiettivi di performance individuati a livello dirigenziale e collettivo, che il monitoraggio della realizzazione e rispetto degli obiettivi relativi alla prevenzione della corruzione e alle necessarie misure di trasparenza dell'azione pubblica, nonché la verifica della corretta implementazione della dotazione organica, dell'introduzione dello Smart working, viene svolto, in assenza di un Organismo indipendente di valutazione, dal Direttore il quale si avvale a tal fine dei suoi diretti collaboratori. Tale monitoraggio avviene sugli obiettivi più sfidanti.

Il monitoraggio formale di tutte le sezioni del PIAO avviene secondo due sessioni annuali, la prima intorno alla prima metà del mese di Luglio, e la seconda verso la prima metà del mese di dicembre di ogni anno. La seconda sessione di monitoraggio consente altresì di provvedere al riesame delle misure adottate e dell'efficacia delle stesse, anche al fine della progettazione del successivo ciclo programmatico e strategico aziendale. Il monitoraggio viene documentato per iscritto e archiviato come documentazione endo-procedimentale, e costituisce la base per rendicontare al Consiglio di Amministrazione lo stato di avanzamento degli obiettivi aziendali e per la riprogettazione degli stessi.

Il consorzio-azienda Centro residenziale di cura Media Pusteria si impegna ad organizzare, nel triennio considerato, un'indagine sulla soddisfazione del cliente, individuato nell'ospite e nei suoi familiari. La **Customer satisfaction rappresenta l'analisi dei dati rispetto all'indice di gradimento del servizio da parte degli ospiti o dei loro familiari.**

In ogni caso, nell'ambito del programma di miglioramento continuo della qualità interna, il consorzio-azienda Centro residenziale di cura Media Pusteria raccoglie ogni anno opinioni e suggerimenti in riferimento ai servizi offerti. A tal fine aggiorna periodicamente la sarta dei servizi.

¹ La sottosezione non è strettamente obbligatoria per il 2025, non essendo espressamente richiesta dal DM del 30.06.2022, peraltro la circolare della Regione TAA ne prescriverebbe la compilazione. Il riferimento è all'articolo 5 del decreto del 30.06.2022, n. 132 "Regolamento recante definizione del contenuto del Piano integrato di attività e organizzazione" 1. La sezione indica gli strumenti e le modalità di monitoraggio, incluse le rilevazioni di soddisfazione degli utenti, delle sezioni precedenti, nonché i soggetti responsabili. 2. Il monitoraggio delle sottosezioni Valore pubblico e Performance avviene secondo le modalità stabilite dagli articoli 6 e 10, comma 1, lett. b) del decreto legislativo 27.10.2009, n. 150, mentre il monitoraggio della sottosezione Rischi corruttivi e trasparenza avviene secondo le indicazioni di ANAC. Per la Sezione Organizzazione e capitale umano il monitoraggio della coerenza con gli obiettivi di performance è effettuato su base triennale dall'Organismo Indipendente di Valutazione della performance (OIV) di cui all'articolo 14 del decreto legislativo 27 ottobre 2009, n. 150 o dal Nucleo di valutazione, ai sensi dell'articolo 147 del decreto legislativo 18.08.2000, n. 267.

9 ALLEGATI

Tabellone Processi/Rischi 2025 - 2027